



**MELYT: Mujeres, Economía
Local y Territorios.
Mujeres empoderadas
en territorios dinámicos**





El programa Mujeres, Economía Local y Territorios (MELYT) implementado por ONU Mujeres, la entidad de las Naciones Unidas dedicada a promover la igualdad de género y el empoderamiento de las mujeres, y financiado por el Ministerio de Asuntos Exteriores y Cooperación Internacional de Italia (MAECI), a través de la Agencia Italiana de Cooperación para el Desarrollo (AICS), fomenta el empoderamiento económico de las mujeres rurales para el desarrollo de economías locales sólidas, sociedades más equitativas y una mejor calidad de vida.

A través de una estrategia multiescalar y el desarrollo de alianzas y sinergias focalizadas, el MELYT, alineado con el mandato de ONU Mujeres y su compromiso con la Agenda 2030, se está ejecutando en dos fases. La primera fase se cumplió entre 2018 y 2021, la segunda se implementa desde 2023 y hasta 2025.

ONU Mujeres con MELYT ha trazado una ruta de acción para responder a los impactos socioeconómicos que la pandemia ha tenido en las mujeres de esta región, contribuyendo a una recuperación inclusiva sin dejar a nadie atrás. Esta estrategia para el empoderamiento económico de las mujeres en El Salvador, Guatemala y Honduras, tres países que comparten la región fronteriza del Trifinio, tiene como objetivo mejorar las capacidades de empresarias y emprendedoras para reorientar, fortalecer y sostener sus negocios y continuar generando medios de vida sostenibles, prevenir la migración promoviendo la igualdad de oportunidades para mujeres y jóvenes rurales, al tiempo que fortalece la respuesta institucional a través de la inclusión financiera y la territorialización de los programas y servicios de apoyo.

En este sentido, el programa MELYT ha logrado importantes resultados en cuanto a la inclusión financiera de las mujeres como herramienta de empoderamiento y autonomía económica, mejorando así también sus posibilidades de incidir en el desarrollo inclusivo de sus territorios.

SU IMPLEMENTACIÓN HA PERMITIDO:

Fortalecer la cooperación entre instituciones financieras para cerrar las brechas de género en el acceso y uso de servicios y productos financieros. Para ello, se han desarrollado foros anuales de inclusión financiera, que han reforzado el diálogo y el análisis con las instituciones relevantes del ecosistema financiero, avanzando hacia la consolidación de alianzas dentro del ecosistema financiero para desarrollar servicios financieros innovadores e inclusivos.

Contribuir a la mejora y desarrollo de servicios y productos financieros. Específicamente, a través del Fondo de Garantía multi donantes BCIE-ONU Mujeres - AICS por un monto de USD 1.000.000 que se implementó a través de su red de instituciones financieras en los países de la región SICA (Sistema de la Integración Centroamericana), para aumentar la disponibilidad de financiamiento para las mujeres empresarias.

El BCIE y ONU Mujeres promovieron que el 50% del total de este fondo de garantía, que llegó a USD 29.100.000 con nuevos aportes de BCIE, KFW y UE, se destine específicamente a mipymes dirigidas por mujeres. Las seleccionadas tienen acceso al programa de reactivación económica centroamericano de BCIE que ofrece además de las garantías, crédito, capital no reembolsable y asistencia técnica.

Desarrollar varios programas de educación financiera, formación en herramientas digitales para empresas y cooperativas y puesta en marcha de programas para el acceso a TIC y Fintech a través de los Centros de Atención a las Mipymes (CAM)).

Es reconocido, por sus aliados, el apalancamiento que el programa MELYT ha tenido en el ecosistema financiero donde ha contribuido sustancialmente a mejorar las capacidades de acceso y uso de productos y servicios financieros de aproximadamente 2.457 mujeres y ha mejorado la oferta y creado condiciones para aumentar la demanda.

Contribuyó a reforzar la estrategia del Centro para la Promoción de las Mipymes (CENPROMYPE) del SICA y de seis Centros de Atención a las Mipymes (CAM) con la transferencia de metodologías de vinculación a mercados, el desarrollo del marco de indicadores sensibles a género para medir el impacto y el desarrollo del sistema de información geográfica para visibilizar las empresas lideradas por mujeres.

A través del fortalecimiento de los seis CAM se mejoraron las capacidades empresariales y el acceso a mercados de 6.500 emprendedoras. Veinticinco empresas ancla fueron conectadas con empresas locales y 2.457 mujeres accedieron a servicios de desarrollo empresarial. El fortalecimiento organizacional de 61 organizaciones de mujeres, alineadas mediante la red trinacional (Red Hosagua) integrada por 3.865 mujeres, acompañó la generación de seis instrumentos de política regional y territorial para impulsar la inclusión financiera y el desarrollo empresarial.

Finalmente, la entrega de canastas digitales¹ impulsó la transformación digital de esta red de mujeres rurales.

En su segunda fase, el programa busca dar continuidad a los resultados logrados. El fomento a la inclusión financiera y la empresariedad en las cadenas de valor de turismo, café y hortalizas, persiguen la autonomía económica de las mujeres vinculada a sistemas de bienestar y protección social en un entorno libre de violencia.

MELYT SE SOSTIENE EN SEIS PILARES

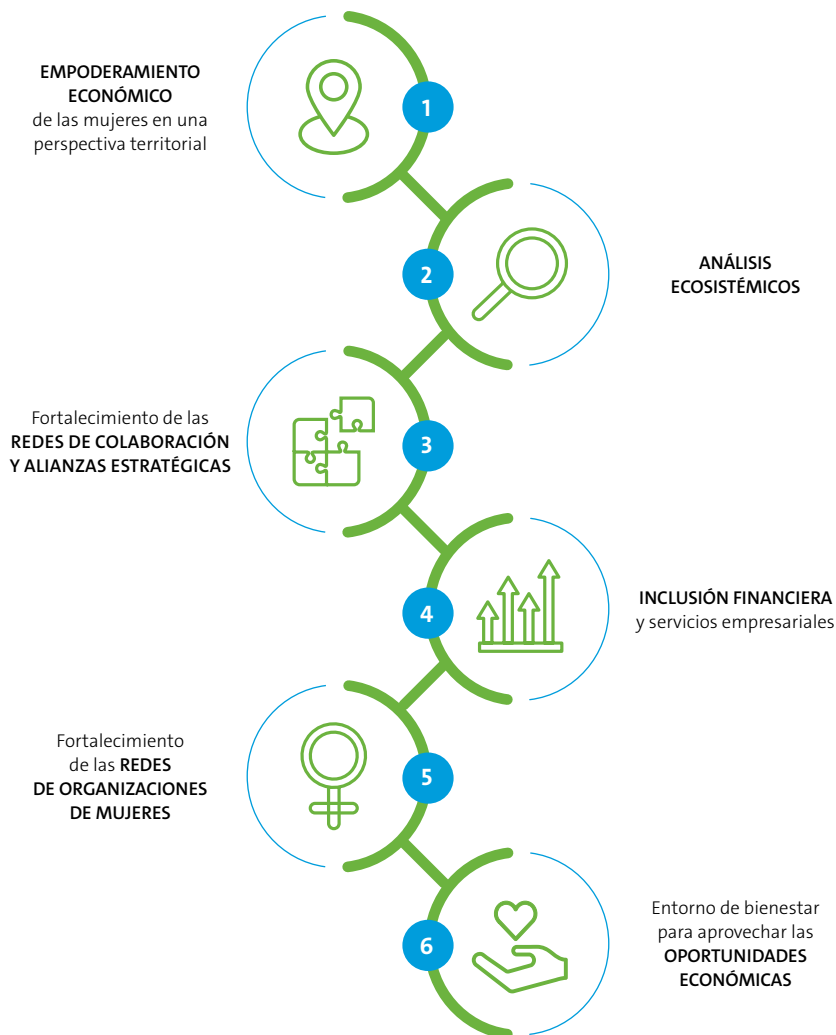

1 En alianza con la telefónica TIGO se dotaron de tablet y paquetes de datos a 420 mujeres.

Pilar 1: El empoderamiento económico de las mujeres (EEM) en una perspectiva territorial

El proceso de mejora del empoderamiento económico de las mujeres se ve favorecido o limitado por factores que afectan directamente a las mujeres, a nivel individual y colectivo. Desde el respeto a los derechos humanos, la acción colectiva, el liderazgo, la protección social, la educación y la formación, el acceso a la propiedad, la asistencia empresarial y hasta los servicios financieros impulsan el disfrute y desarrollo de las oportunidades económicas. Mientras que otros factores como los cuidados no remunerados y las cargas de trabajo frenan en la comunidad el empoderamiento.

Desde una perspectiva territorial, el EEM se refiere tanto a la igualdad de género en las instituciones formales como a la estructura productiva y reproductiva de la economía. Se vincula con la forma en que cada territorio organiza la agencia y la participación económica de mujeres y hombres. En esta perspectiva, para transformar las situaciones de desigualdad de género y potenciar los EEM se requieren acciones a nivel nacional y dinámicas territoriales.

La región Trifinio

La región Trifinio comprende aproximadamente 7.541 kilómetros cuadrados distribuidos en 45 municipios, de los cuales el 57% corresponde a Guatemala, el 13% a El Salvador y el 30% a Honduras, con un total de 932.457 habitantes, (49,8% hombres y 50,2% mujeres), dos tercios de los cuales (67%) residen en zonas rurales. Se considera una entidad ecológica indivisible gracias a un tratado firmado por los gobiernos de El Salvador, Guatemala y Honduras para poner en marcha un Plan de Desarrollo Fronterizo Trinacional llamado "Plan Trifinio".

La región tiene características propias definidas por el constante comercio e intercambio cultural, así como por los lazos familiares que caracterizan su población. A pesar de la riqueza de su cultura y la disponibilidad de recursos naturales, el Trifinio enfrenta varios desafíos vinculados con el contexto socioeconómico, la pobreza, los flujos migratorios y la degradación del medioambiente, que agudizan los desafíos estructurales que las mujeres en América Central enfrentan. La segunda fase de MELYT concentrará sus actividades en esta región a fin de propiciar un entorno habilitador que permita a las mujeres aprovechar las oportunidades económicas.

Pilar 2. Análisis ecosistémico

La metáfora del “ecosistema” puede ayudar a representar las redes económicas y analizar las fuentes de ventaja regional y territorial, el papel de las empresarias y los determinantes de la resiliencia de los sistemas económicos. El análisis del ecosistema es una herramienta para entender las interacciones entre los diferentes actores: agentes económicos, proveedores de servicios, instituciones financieras, organizaciones no gubernamentales, legisladores, inversores, entidades de cooperación, académicas, productivas o empresas líderes del mercado. Un análisis del ecosistema para el EEM incluye la compleja transformación de las dinámicas territoriales y los cambios en los patrones de producción y el sistema de bienestar, centrándose en las conexiones entre el mercado y el trabajo productivo y reproductivo de las mujeres y sus responsabilidades de cuidado.

Ejemplo de ecosistema territorial en el Trifinio de El Salvador

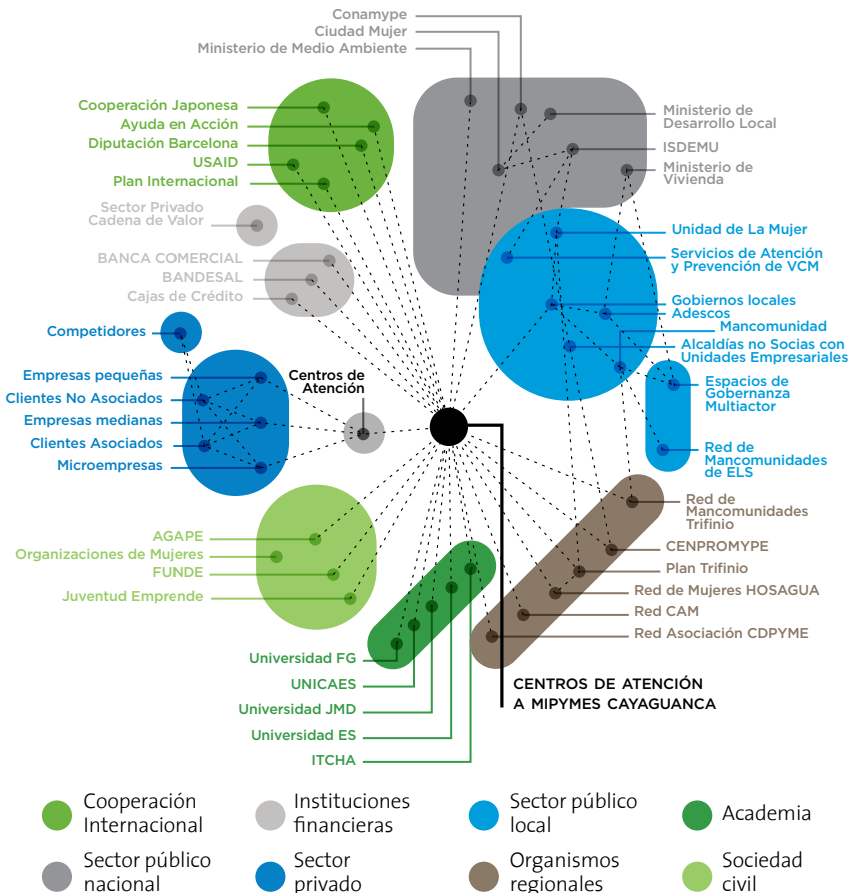

Fuente: elaboración propia



Ejemplo de ecosistema territorial reforzado en el Trifinio de El Salvador

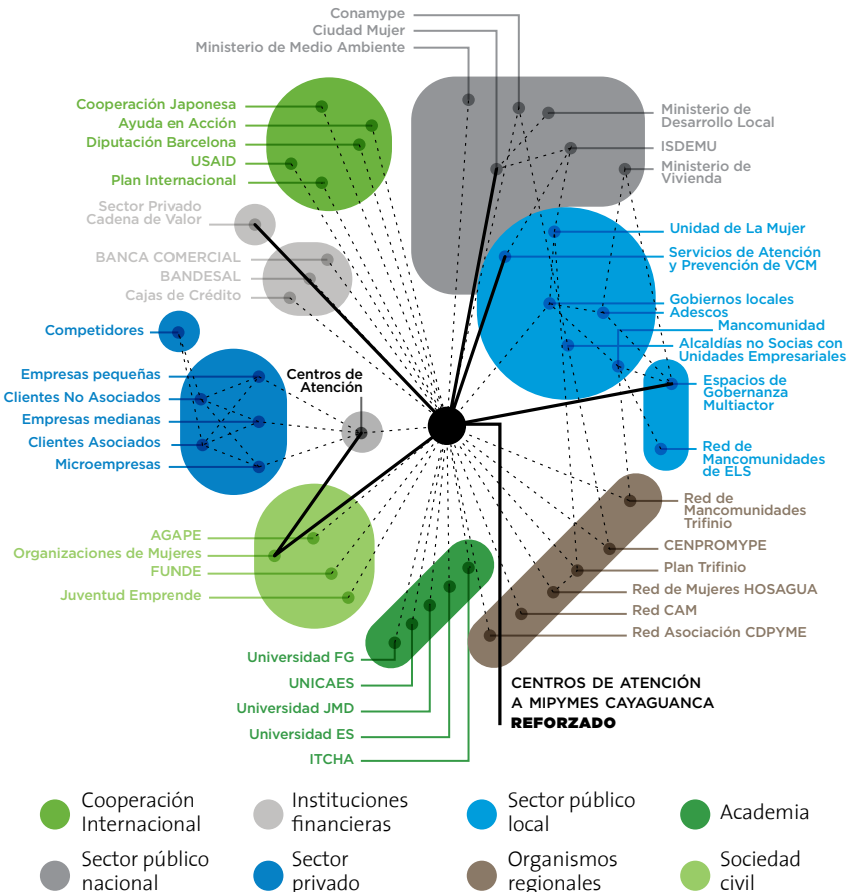

Fuente: elaboración propia



Pilar 3. Fortalecimiento de las redes de colaboración y alianzas estratégicas

El desarrollo de redes de colaboración y alianzas estratégicas es fundamental para integrar las políticas, la promoción del empoderamiento económico y el espíritu empresarial de las mujeres con acciones específicas de apoyo al entorno económico productivo a nivel territorial. La asociatividad de las redes con los principales agentes económicos y financieros, así como con los agentes territoriales privados y públicos, puede impulsar una transformación positiva para la proyección de las competencias y las capacidades empresariales de las mujeres.

Aliados estratégicos

Para la implementación del Programa se ha tejido un capital relacional con instituciones que pueden fortalecer el protagonismo y las oportunidades de la región del Trifinio en el contexto de la integración regional centroamericana. Entre los aliados estratégicos destacan: el Banco Centroamericano de Integración Económica (BCIE), cuyo objetivo es promover la integración y un desarrollo económico y social equilibrado en la región; el Centro de Promoción de la Pequeña y Mediana Empresa (CENPROMYPE), institución regional adscrita a la Secretaría General del Sistema de la Integración Centroamericana (SG-SICA) con el objetivo de brindar asistencia técnica para las intervenciones con las micro, pequeñas y medianas empresas (mipymes), que en Centroamérica constituyen el 95% del total de empresas de la región; la Secretaría de Integración Social Centroamericana (SISCA), el órgano técnico del SICA que impulsa la coordinación de las políticas sociales intersectoriales entre los Estados miembro del SICA y las instancias de la integración, estableciendo agendas regionales para el abordaje de desafíos comunes del desarrollo sostenible en Centroamérica y República Dominicana; la Comisión Trinacional del Plan Trifinio (CTPT), el organismo regional que apunta al desarrollo de un proceso de gestión ambiental y territorial que contribuya a generar mejores condiciones de vida para las comunidades fronterizas de los tres países involucrados.

Pilar 4. Inclusión financiera y servicios empresariales

La inclusión financiera no sólo debe aumentar el acceso de las mujeres a servicios financieros asequibles y apropiados, sino favorecer el acceso a servicios de desarrollo empresarial, estrategias de mercado e información financiera adaptada y adecuada para las empresarias, incluso en condiciones de informalidad, y en todos los sectores productivos con mujeres rurales, indígenas o afrodescendientes. Las intervenciones que combinan la financiación y la asistencia empresarial han demostrado ser más efectivas para el desarrollo empresarial de las mujeres.

Esta combinación es óptima en contextos en los que el desarrollo territorial de las mipymes se ve afectado por la falta de asistencia empresarial y financiera, las deficientes infraestructuras de mercado y la escasa alfabetización digital.

Pilar 5. Fortalecimiento de las redes de organizaciones de mujeres

El EEM requiere un enfoque holístico que enfrente las barreras estructurales que encuentran las mujeres en su crecimiento económico y social. Implica un esfuerzo en muchos niveles simultáneamente. Lograr empoderamiento económico forma parte de un proceso, con dimensiones sociales y políticas, en el que la voz colectiva de las mujeres juega un rol importante.

Una agenda centrada en la movilización de las redes de mujeres es esencial para promover un impacto y un cambio en el ecosistema económico. El apoyo a las movilizaciones de las redes de mujeres requiere identificar nodos económicos, políticos e institucionales y promover vínculos con otras iniciativas y programas para la igualdad de género.





Acerca de la Red HOSAGUA

En su estrategia de desarrollo territorial, MELYT apuesta por el fortalecimiento de las redes de mujeres organizadas en el territorio, visualizando su protagonismo en las actividades productivas y en las prácticas organizativas del cuidado comunitario.

En su primera fase, el apoyo a las instituciones para la igualdad de género y a las redes y asociaciones de mujeres acercó a MELYT con las experiencias concretas de mujeres (en emprendimiento individual o asociativo) y con iniciativas organizativas de mujeres.

Entre ellas, destaca la Red Trinacional de Mujeres HOSAGUA, confederación de redes locales apoyadas por los mecanismos nacionales para la mujer (ISDEMU, INAM y SEPREM), formada por más de sesenta organizaciones con un total de 3.865 miembros (empresarias, comerciantes, miembros de los consejos municipales, de las oficinas de la mujer en alcaldías, profesionales y activistas medioambientales) que se conformó en el año 2017.

Los procesos llevados a cabo durante la primera fase han contribuido al fortalecimiento y al reconocimiento formal de la Red Trinacional de Mujeres del Trifinio – HOSAGUA.

En la segunda fase, se dará continuidad a los procesos de consolidación de la Red con tres objetivos:

- 1. Formar parte institucional de la Comisión Trinacional del Plan Trifinio (CTPT) en el Comité Consultivo**
- 2. Participar en la toma de decisiones sobre el desarrollo socioeconómico del Trifinio (incidencia y auditoría social de la CTPT)**
- 3. Promover el acceso de las mujeres a recursos productivos en el territorio**

La institucionalización de la Red HOSAGUA en el marco del Plan Trifinio ampliará el acceso de las mujeres a los recursos nacionales e internacionales que se canalicen hacia el territorio a través de la CTPT.

Pilar 6. Entorno de bienestar para aprovechar las oportunidades económicas

Para que las mujeres puedan aprovechar las oportunidades económicas, es necesario construir un entorno habilitador y libre de violencia. A tal fin, el programa prevé un abordaje robusto frente a la violencia de género y la carga de trabajo de cuidado, a través de acciones orientadas a fortalecer las políticas públicas de bienestar y protección social, la creación/fortalecimiento de infraestructuras sociales de cuidado en el territorio y la sensibilización de actores clave sobre los servicios de prevención y atención a la violencia contra las mujeres.

La generación de alianzas con los gobiernos y actores locales relevantes será clave para promover el desarrollo de sistemas de bienestar municipal y comunitario como para garantizar la sostenibilidad social del proyecto.

Resultados esperados

Al final de los tres años de implementación de la segunda fase del Programa MELYT, se espera alcanzar los siguientes resultados:

- 1. Mejor acceso y uso por parte de las mujeres de herramientas y servicios empresariales, financieros y digitales.**
- 2. Mejores sistemas de bienestar, protección social, trabajo digno y cuidados, a fin de permitir a las mujeres aprovechar las oportunidades económicas.**
- 3. Amplia incidencia política y mayor fomento a las asociaciones y redes de mujeres de la región Trifinio del norte de Centroamérica.**



ONU MUJERES ES LA ENTIDAD DE LAS NACIONES UNIDAS DEDICADA A PROMOVER LA IGUALDAD DE GÉNERO Y EL EMPODERAMIENTO DE LAS MUJERES. ONU MUJERES FUE ESTABLECIDA PARA ACELERAR EL PROGRESO QUE CONLLEVARÁ A MEJORAR LAS CONDICIONES DE VIDA DE LAS MUJERES Y PARA RESPONDER A LAS NECESIDADES QUE ENFRENTAN EN EL MUNDO.

ONU Mujeres apoya a los Estados miembros de las Naciones Unidas en el establecimiento de normas internacionales para lograr la igualdad de género y trabaja con los gobiernos y la sociedad civil en la creación de leyes, políticas, programas y servicios necesarios para garantizar que se implementen los estándares con eficacia y que redunden en verdadero beneficio de las mujeres y las niñas en todo el mundo. Trabaja mundialmente para que los Objetivos de Desarrollo Sostenible sean una realidad para las mujeres y las niñas, y promueve la participación de las mujeres en igualdad de condiciones en todos los ámbitos de la vida. La entidad se centra en cuatro áreas prioritarias: las mujeres lideran, participan y se benefician equitativamente de los sistemas de gobernanza; las mujeres tienen seguridad en los ingresos, trabajo decente y autonomía económica; todas las mujeres y niñas viven una vida libre de todas las formas de violencia; las mujeres y niñas contribuyen y tienen una mayor influencia en la construcción de una paz sostenible y de la resiliencia, y se benefician equitativamente de la prevención de los desastres naturales, de los conflictos y de la acción humanitaria. Asimismo, ONU Mujeres coordina y promueve el trabajo del Sistema de las Naciones Unidas en pos de la igualdad de género.



Ministero degli Affari Esteri
e della Cooperazione Internazionale



AGENZIA ITALIANA
DE COOPERAZIONE
PARA EL DESARROLLO

